

## รายงานการประชุม

### คณะกรรมการพัฒนาประสิทธิภาพการเงินการคลัง

เขตสุขภาพที่ ๘ ครั้งที่ ๓/๒๕๖๒ วันที่ ๑ กรกฎาคม ๒๕๖๒

ณ ห้องประชุมรวงผึ้ง สำนักงานเขตสุขภาพที่ ๘ อำเภอเมือง จังหวัดอุดรธานี

#### รายชื่อคณะกรรมการฯ ที่เข้าร่วมประชุม

๑. นพ.ศรศักดิ์	ตั้งจิตธรรม	รองผู้อำนวยการสำนักงานเขตสุขภาพที่ ๘	ประธานคณะกรรมการ
๒. นพ.กิตตินาถ	ติยะพิบูลย์ไชยา	ผู้อำนวยการโรงพยาบาลอากาศอำนวย	
๓. นพ.ประพนธ์	เครือเจริญ	ผู้อำนวยการโรงพยาบาลกุดจับ	
๔. นพ.ธงศักดิ์	มีเพียร	ผู้อำนวยการโรงพยาบาลหนองหาน	
๕. พญ.ปิยะฉัตร	วรรณาสุนทรไชย	นายแพทย์เชี่ยวชาญพิเศษ รพ.อุดรธานี	
๖. พญ.ฤดีมน	สกุลคู	นายแพทย์เชี่ยวชาญ รพ.หนองคาย	
๗. นางมะลิณี	แดนรักษ์	นักวิชาการสาธารณสุขชำนาญการพิเศษ สสจ.สกลนคร	
๘. นางสาวสุทัชชา	วิทยาพานิชกร	นักวิชาการเงินและบัญชีชำนาญการ สสจ.สกลนคร	
๙. นางสาวรัชณี	เต็มอุดม	นักวิชาการสาธารณสุขชำนาญการพิเศษ สสจ.นครพนม	
๑๐. นางอรพรรณ	สาตมะเริง	นักวิชาการสาธารณสุขชำนาญการ สสจ.นครพนม	
๑๑. นางสุมาลา	งามพินิจ	นักวิชาการสาธารณสุขชำนาญการ สสจ.นครพนม	
๑๒. นางอุดมศรี	แสงสว่าง	นักวิชาการเงินและบัญชีชำนาญการ สสจ.หนองคาย	
๑๓. นายดำรง	ฉิมนิล	นักวิชาการสาธารณสุขชำนาญการพิเศษ สสจ.หนองบัวลำภู	
๑๔. นายสง่า	ไชนา	นักวิชาการสาธารณสุขชำนาญการ สสจ.หนองบัวลำภู	
๑๕. นายยุวดี	พลอยเจริญ	นักวิชาการเงินและบัญชีชำนาญการ สสจ.หนองบัวลำภู	
๑๖. นางโสภา	แสงนิล	นักวิชาการเงินและบัญชีปฏิบัติการ รพ.หนองบัวลำภู	
๑๗. นางบุญทริกา	ครุฑใจกล้า	พยาบาลวิชาชีพชำนาญการ รพศ.อุดรธานี	
๑๘. นางวงเดือน	เหล่าอรุณ	นักวิเคราะห์นโยบายและแผนชำนาญการพิเศษ สสจ.อุดรธานี	
๑๙. นางมยุรี	คนยัง	นักวิชาการสาธารณสุขชำนาญการ สสจ.อุดรธานี	
๒๐. นางสาวรย	สุชาภิรมย์	เจ้าพนักงานการเงินและบัญชีอาวุโส สสจ.อุดรธานี	
๒๑. นางนริสา	ชูสุวรรณ	นักวิชาการสาธารณสุขชำนาญการ สสจ.เลย	
๒๒. นายรัฐภูมิ	มีวันคำ	นักวิชาการสาธารณสุขชำนาญการ สสจ.เลย	
๒๓. นางเยาวลักษณ์	สอนสุรัตน์	เจ้าพนักงานการเงินและบัญชี สสจ.เลย	
๒๔. นายदनัย	สุทธิพรไพศาลกุล	นักวิชาการสาธารณสุขชำนาญการ สสจ.บึงกาฬ	
๒๕. นางรุ่งทิพย์	เอกพงษ์	นักวิชาการสาธารณสุขชำนาญการ สนง.เขตสุขภาพที่ ๘	ผู้ช่วยเลขานุการ
๒๖. นางสาวลิตาพัชญ์	โรจนาศศิรัตน์	นักวิชาการเงินและบัญชี สนง.เขตสุขภาพที่ ๘	ผู้ช่วยเลขานุการ
๒๗. นางสาววันวิศา	ผาแสน	นักวิเคราะห์นโยบายและแผน สนง.เขตสุขภาพที่ ๘	ผู้ช่วยเลขานุการ
๒๘. นางสาวธัญดา	สะพังเงิน	นักวิชาการเงินและบัญชี สนง.เขตสุขภาพที่ ๘	ผู้ช่วยเลขานุการ

#### รายชื่อคณะกรรมการฯ ที่ไม่เข้าประชุม เนื่องจากติดภารกิจ

๑. นพ.ประเมษฐ์	กิ่งไก่อ	นายแพทย์สาธารณสุขจังหวัดอุดรธานี	ประธานคณะกรรมการ
๒. ภก.อิสรา	จรรุญธรรม	เภสัชกรเชี่ยวชาญ รพศ.สกลนคร	รองประธานคณะกรรมการ
๓. นพ.มานพ	ฉลาดธัญญกิจ	นายแพทย์เชี่ยวชาญ (ด้านเวชกรรมป้องกัน) สสจ.สกลนคร	
๔. นพ.พนัส	วงศ์เกลียวเรียน	นายแพทย์เชี่ยวชาญ (ด้านเวชกรรมป้องกัน) สสจ.หนองบัวลำภู	
๕. นพ.ไพโรจน์	รัตนเจริญธรรม	นายแพทย์เชี่ยวชาญ (ด้านเวชกรรมป้องกัน) สสจ.หนองคาย	
๖. นพ.ทวีรัชต์	ศรีกุลวงศ์	นายแพทย์เชี่ยวชาญ (ด้านเวชกรรมป้องกัน) สสจ.อุดรธานี	
๗. นพ.ภมร	ดรณ	นายแพทย์เชี่ยวชาญ (ด้านเวชกรรมป้องกัน) สสจ.บึงกาฬ	
๘. นพ.วรชัย	อาชวานันท์กุล	ผู้อำนวยการโรงพยาบาลวาริชภูมิ	

๙. นพ.ทวีศักดิ์	ศานติวรารณา	นายแพทย์ชำนาญการพิเศษ โรงพยาบาลเลย	
๑๐. ภก.ดำรงเกียรติ	ตั้งเจริญ	เภสัชกรเชี่ยวชาญ รพศ.อุดรธานี	
๑๑. นางสินีนารถ	จรรยาธรรม	นักวิชาการสาธารณสุขชำนาญการ สสจ.สกลนคร	
๑๒. นางสาวมัลลิกา	จันทร์สาย	นักวิชาการเงินและบัญชีชำนาญการพิเศษ รพศ.สกลนคร	
๑๓. นางอัญชลีพร	วุฒิเป็ก	นักวิชาการสาธารณสุขชำนาญการพิเศษ สสจ.หนองคาย	
๑๔. นางชญาภา	อุปดิษฐ์	นักทรัพยากรบุคคลชำนาญการ สสจ.หนองคาย	
๑๕. นางสุภาภรณ์	ดวงสงค์	นักจัดการงานทั่วไปปฏิบัติการ รพ.นาทม	
๑๖. นางประวิณ	เรืองโรจน์	เจ้าพนักงานการเงินและบัญชีชำนาญการ รพ.กุดจับ	
๑๗. นางนริษา	ทุมสวัสดิ์	เจ้าพนักงานการเงินและบัญชีชำนาญงาน สสจ.เลย	
๑๘. นางสาวกาญจนา	ศรีสวัสดิ์	นักวิชาการเงินและบัญชีชำนาญการพิเศษ รพ.เลย	
๑๙. นางพัฒนาพร	สีหาราช	นักวิชาการเงินและบัญชี รพ.หนองบัวลำภู	
๒๐. นางรุ่งนภา	อารีรัมย์	นักวิชาการเงินและบัญชีปฏิบัติการ รพ.บึงกาฬ	
๒๑. นางศิริพร	หาญเชิงชัย	นักวิชาการเงินและบัญชี รพ.พรเจริญ	
๒๒. นายวิจิต	เหล่าวัฒนาถาวร	เภสัชกรชำนาญการพิเศษ รพ.นครพนม	เลขานุการ

#### รายชื่อผู้เข้าร่วมประชุม

๑. นายนพรัตน์	พันธุ์เศรษฐ์	รองผู้อำนวยการ สปสช.เขต ๘ อุดรธานี
๒. นางสาวสินีนุศ	สันติรักษ์พงษ์	หัวหน้ากลุ่มภารกิจยุทธศาสตร์และประเมินผล สปสช.เขต ๘ อุดรธานี
๓. นางสาวสุพัตรา	บุราณี	นักวิชาการเงินและบัญชี สสจ.อุดรธานี
๔. นางสาวพัทธกานต์	ธนวัฒน์สิริกุล	นักวิชาการเงินและบัญชี สสจ.อุดรธานี
๕. นางสาวกรรณิการ์	ม้าวมงคล	นักวิชาการเงินและบัญชี สนง.เขตสุขภาพที่ ๘
๖. นางวิมลรัตน์	โคตรนรินทร์	ทันตแพทย์ชำนาญการพิเศษ รพ.นากลาง
๗. นางนันทรัตน์	ใจขาน	นักจัดการงานทั่วไปชำนาญการ รพ.นากลาง
๘. นายอาวิน	บุญโรจน์	นักวิชาการสาธารณสุขชำนาญการ รพ.นากลาง
๙. นางสาวอรัญญา	มีลาน	นักวิชาการเงินและบัญชีปฏิบัติการ สสจ.หนองคาย

#### เริ่มประชุมเวลา ๐๙.๐๐ น.

นพ.ศรีศักดิ์ ตั้งจิตธรรม รองผู้อำนวยการสำนักงานเขตสุขภาพที่ ๘ ปฏิบัติหน้าที่ แทนประธานคณะกรรมการฯ กล่าวเปิดประชุม และดำเนินการตามวาระ ดังนี้

#### ระเบียบวาระที่ ๑ ประธานแจ้งเพื่อทราบ

แจ้งประกาศคณะกรรมการนโยบายการเงินของรัฐ “เรื่อง นโยบายการบริหารจัดการความเสี่ยงทางการคลัง พ.ศ. ๒๕๖๑” จากการประชุมสำนักงานปลัดกระทรวงสาธารณสุขส่วนกลางและส่วนภูมิภาคนอกสถานที่ ครั้งที่ ๒/๒๕๖๒ ในวันที่ ๒๔ มิถุนายน ๒๕๖๒ รายละเอียดตามเอกสารแนบที่ ๑ และทางกองเศรษฐกิจฯ จัดอบรมเศรษฐกิจศาสตร์สำหรับเวชศาสตร์การจราจร หากผู้บริหารท่านใดสนใจสามารถสมัครได้ที่ กศภ.รายละเอียด ตารางการฝึกอบรมมีดังนี้

**ตารางการอบรมหลักสูตรเศรษฐศาสตร์การเงินการคลังสำหรับเวชศาสตร์การจราจร**  
(หลักสูตรการอบรมระยะสั้นเวชศาสตร์การจราจร รุ่นที่ 3)  
วันที่ 3 – 5 กรกฎาคม 2562  
ณ โรงแรมริชมอนด์ จังหวัดนนทบุรี

วันพุธที่ 3 กรกฎาคม 2562						
08.30-09.00 น.	09.00 - 10.00 น.	นพ.พรชยา เปาอินทร์	10.00 - 12.00 น.	นพ.โรจนา นาคัญชัย	13.00 - 15.00 น.	นพ.พรชยา เปาอินทร์
พิธีเปิด - อภิปรายเรื่อง สอ - ประธาน มวปค. Course Introduction นพ.อำนวยสินะ ประธาน มวปค.	Principle of Traffic Medicine and Medical certifying and certification for driving นพ. อำนวย กรัง ประธาน มวปค. และ ประธานคค.หลักสูตร		Policy analysis and development / Medical statistics นพ.โรจนา นาคัญชัย กรรมการร่างหลักสูตรและผอ.องค์การความ ร่วมมือระหว่าง WHO และรพ.ขอนแก่นในส่วน การป้องกันอุบัติเหตุ		Epidemiology of Traffic-related Injury and Death พญ.รณิศา สันติกาญจน์ ที่ปรึกษาพิเศษองค์การอนามัยโลก ภาคพื้นเอเชียตะวันออกเฉียงใต้	
วันพฤหัสบดีที่ 4 กรกฎาคม 2562						
08.30-09.00 น.	09.00 - 10.30 น.	นพ.อนุชา เศรษฐเสถียร	10.30 - 12.00 น.	นพ.อวาร์ ศกุลพายุษฐ์	13.00 - 14.30 น.	นพ.ธนพงศ์ จินวงษ์
-	Method for Evaluation of Road Safety Measures นพ.อนุชา เศรษฐเสถียร ผู้ตรวจประเมินความปลอดภัย ทางถนน สสส.		Applied Health Economics in Traffic Medicine นพ.โรจน์ชัย จงยุทธธนะ ผอ.กองเศรษฐกิจสุขภาพและ หลักประกันสุขภาพ		Expenses in Medical cares related to traffic injuries and DRGs นพ.อวาร์ ศกุลพายุษฐ์ ผอ.สำนักงานวิจัยเพื่อการ พัฒนาหลักประกัน สุขภาพไทย	
วันศุกร์ที่ 5 กรกฎาคม 2562						
08.00-09.00 น.	09.00 – 11.00 น.	นพ.อำนวยสินะ	11.00 – 12.00 น.	นพ.อำนวยสินะ	13.00 - 14.00 น.	
Vehicle Safety and Injury Mechanism from crash รศ.ดร.สาธิตประสิทธิ์ เทียมนิยม รพ.ราชวิถี/ศูนย์รวมองค์ การขนส่ง	Area for research on Road Traffic Injury (RTI) and Traffic Injury Prevention (TIP) นพ.โรจน์ชัย ศตศิริวิชัย สถาบันการจัดการระบบสุขภาพ ภาคใต้		Class-seminar Technical and Policy paper writing in Traffic Medicine (Write-shop) นพ.อำนวยสินะ กรัง ประธาน มวปค. และประธานคค. หลักสูตร		Seminar in Traffic Medicine 2 (Writesop) - พิธีปิด นพ.อำนวยสินะ กรัง ประธาน มวปค. และ ประธานคค.หลักสูตร	

**มติที่ประชุม**

รับทราบ

ระเบียบวาระที่ ๒ รับรองรายงานการประชุม คณะกรรมการบริหารจัดการและพัฒนาประสิทธิภาพการเงินการคลัง เขตสุขภาพที่ ๘ ครั้งที่ ๒/๒๕๖๒ วันที่ ๗ พฤษภาคม ๒๕๖๒

นางรุ่งทิพย์ เอกพงษ์ นักวิชาการสาธารณสุขชำนาญการ สรุปรายงานการประชุมคณะกรรมการบริหารจัดการและพัฒนาประสิทธิภาพการเงินการคลัง เขตสุขภาพที่ ๘ ครั้งที่ ๒/๒๕๖๒ วันที่ ๗ พฤษภาคม ๒๕๖๒ จำนวน ๑๓ หน้า ตามเอกสารเสนอต่อที่ประชุมเพื่อพิจารณารับรองรายงานการประชุมดังกล่าว หากมีประเด็นที่ต้องปรับแก้ไขให้แจ้งทีมเลขานุการ

**มติที่ประชุม**

รับรองรายงานการประชุม

ระเบียบวาระที่ ๓ เรื่องติดตาม

๓.๑ สถานการณ์การเงินการคลัง แนวโน้มสภาพคล่อง ทางการเงินการคลัง ของโรงพยาบาล

ณ ๓๑ พฤษภาคม ๒๕๖๒

สรุปสถานการณ์ทางการเงินการคลัง เขต ๘ ประจำเดือน พค.๖๒ ข้อมูล ณ วันที่ ๓๑ พค.๖๒ ไม่มี Risk Score ๗ สธ. แต่มีกลุ่มที่ต้องเฝ้าระวัง ๔-๖ ทั้งหมด ๘ แห่งคือ รพ.ธาตุพนม(๖),รพ.บ้านม่วง(๖), รพ.อากาศอำนวย(๖), รพ.ท่าบ่อ(๖), รพ.โพธิ์ตาก(๔), รพ.ศรีบุญเรือง(๔), รพ.กุมภวาปี(๔), และรพ.ห้วยเกิ้ง(๕), รพ.ที่มี Risk Score ๗ (สูตร EBITDA เขต๘) มี ๔ แห่งคือ รพ.บ้านม่วง, รพ.นาแก, รพ.กุมภวาปี, และ รพ.บ้านดุง

มอบ CFO ระดับจังหวัดดำเนินการดังนี้

๑. เป็นพี่เลี้ยงช่วยดูข้อมูลการบันทึกบัญชีใน รพ.ที่ประสบวิกฤตทางการเงิน เพื่อให้เป็นข้อมูลที่ถูกต้องเพื่อใช้ประโยชน์ในการวิเคราะห์และกำกับติดตามต่อไป

๒. เงิน CF วงดที่ ๑/๖๒ ได้โอนลงไปแล้ว ๒๕ ลบ. ขอให้กำกับติดตามและดำเนินงานเพื่อพัฒนาประสิทธิภาพต่อไป

๓. ขอให้ CFO ทุกจังหวัดกำกับกำกับติดตาม รพ.ที่มีความเสี่ยงทางการเงินอย่างใกล้ชิดต่อไป

**มติที่ประชุม** รับทราบดำเนินการ

๓.๒ รายงานผลการตรวจสอบคะแนน Mapping Electronic งบทดลองของหน่วยบริการ  
ในเขตสุขภาพที่ ๘ ข้อมูล ณ ๓๑ พฤษภาคม ๒๕๖๒

สรุปผลคะแนนรายจังหวัด ประจำเดือน พฤษภาคม ๒๕๖๒

ลำดับ	จังหวัด	จำนวน แห่ง	A (แห่ง)	B (แห่ง)	C (แห่ง)	D (แห่ง)	F (แห่ง)
1	นครพนม	12	11	0	0	0	1
2	บึงกาฬ	8	8	0	0	0	0
3	เลย	14	14	0	0	0	0
4	สกลนคร	18	18	0	0	0	0
5	หนองคาย	9	9	0	0	0	0
6	หนองบัวลำภู	6	6	0	0	0	0
7	อุดรธานี	21	21	0	0	0	0
	รวมเขต 8	88	87	0	0	0	1

มี รพ.ที่ไม่ผ่านเกณฑ์การตรวจสอบ Mapping  
Electronic ๑ แห่งคือ รพ.ศรีสงคราม (F)

เสนอ คกก.CFO เพื่อ รายงานความก้าวหน้าผลการกำกับติดตาม ละมอบ CFO จังหวัดนครพนม กำกับติดตาม รพ.  
ที่คะแนนไม่ผ่านเกณฑ์ ให้ข้อมูลทางการเงินมีความถูกต้อง มีความน่าเชื่อถือ เพื่อประกอบการบริหารจัดการ  
การเงินการคลัง ต่อไป

มติที่ประชุม

รับทราบดำเนินการ

๓.๓ รายงานผลการตรวจคุณภาพบัญชี ของหน่วยบริการในเขตสุขภาพที่ ๘ ข้อมูล ณ ๓๑

มีนาคม ๒๕๖๒

เกณฑ์ในการประเมิน ตรวจโดย Auditor จังหวัด ใช้คู่มือแนวทางการตรวจสอบหน่วย  
บริการในเขตสุขภาพที่ ๘ V.๖ ปี ๒๕๖๒ โดยใช้งบทดลองเดือน มี.ค. ๒๕๖๒ ตามแนวทางการตรวจสอบคุณภาพบัญชี  
๙ ด้านดังนี้ ๑.เงินสดเงินฝากธนาคาร, ๒.ลูกหนี้การค้ารักษาพยาบาล, ๓.วัสดุคงเหลือ, ๔.ที่ดิน อาคารและครุภัณฑ์,  
๕.เจ้าหนี้การค้า ค่าใช้จ่ายค้างจ่ายและหนี้สินอื่นๆ, ๖.รายได้การรักษาพยาบาล, ๗.ค่าใช้จ่าย, ๘.ค่าสุทธิไม่ผิดด้าน,  
๙.เอกสาร

เกณฑ์การให้คะแนน ๑. ระดับ A คะแนน ๙๐ - ๑๐๐

๒. ระดับ B คะแนน ๘๐ - ๘๙.๙๙%

๓. ระดับ C คะแนน ๗๐ - ๗๙.๙๙%

๔. ระดับ D คะแนน ๖๐ - ๖๙.๙๙%

๕. ระดับ F คะแนน ต่ำกว่า ๖๐%

ผลการตรวจคุณภาพบัญชี คะแนนเฉลี่ย(รายจังหวัด) ปี ๒๕๖๒ มีดังนี้

ลำดับที่ ๑.จ.อุดรธานี = ๙๖.๕๕% ๔.จ.หนองบัวลำภู = ๙๓.๖๕% ๗.จ.นครพนม = ๘๘.๓๑%

๒.จ.หนองคาย = ๙๕.๗๙% ๕.จ.เลย = ๙๑.๔๖%

๓.จ.สกลนคร = ๙๔.๑๘% ๖.จ.บึงกาฬ = ๘๘.๕๑%

สรุป : คะแนนเฉลี่ยเขตสุขภาพที่ ๘ = ๙๓.๑๓%

รายงานคุณภาพบัญชีหน่วยบริการที่ผ่านเกณฑ์การประเมิน / ไม่ผ่านเกณฑ์ประเมิน (รายจังหวัด)											
เขตสุขภาพที่ 8 ปีงบประมาณ 2562											
(หน่วยบริการที่เข้ารับตรวจ 88 แห่ง)											
ลำดับ	จังหวัด	จำนวน หน่วย รับ ตรวจ	A	B	C	D	F	รวม จำนวน หน่วย ที่ผ่าน เกณฑ์	ร้อยละ ที่ผ่าน	รวม จำนวน หน่วยที่ ไม่ผ่าน เกณฑ์	ร้อยละ ที่ไม่ผ่าน
1	อุดรธานี	21	21	0	0	0	0	21	100.00	0	0.00
2	หนองคาย	9	9	0	0	0	0	9	100.00	0	0.00
3	สกลนคร	18	16	2	0	0	0	18	100.00	0	0.00
4	หนองบัวลำภู	6	5	1	0	0	0	6	100.00	0	0.00
5	เลย	14	11	2	1	0	0	13	92.86	1	7.14
6	บึงกาฬ	8	5	2	0	0	1	7	87.50	1	12.50
7	นครพนม	12	6	5	1	0	0	11	91.67	1	8.33
รวมทั้งสิ้น			88	73	12	2	0	85	96.00	3	4.00
คิดเป็นร้อยละ				82.95	13.64	2.27	-	1.14			

รายชื่อ รพ.ที่ได้รับคะแนนสูงสุด ๑๐ ลำดับ คือ

- |  |   |
|--|---|
| ๑. รพ.ศรีธาตุ และรพ.หนองหาน คะแนนเฉลี่ย ๙๙.๒๐% | ๖. รพ.เลย และรพ.นาหว้า คะแนนเฉลี่ย ๙๘.๗๐% |
| ๒. รพ.พรเจริญ คะแนนเฉลี่ย ๙๘.๙๓%               | ๗. รพ.บ้านดุง คะแนนเฉลี่ย ๙๘.๕๖%          |
| ๓. รพ.ด่านซ้าย คะแนนเฉลี่ย ๙๘.๘๗%              | ๘. รพ.บึงโขงหลง คะแนนเฉลี่ย ๙๘.๕๑%        |
| ๔. รพ.กุมเจ็ด คะแนนเฉลี่ย ๙๘.๘๑%               | ๙. รพ.วังสามหมอ คะแนนเฉลี่ย ๙๘.๔๔%        |
| ๕. รพ.ท่าบ่อ คะแนนเฉลี่ย ๙๘.๗๓%                | ๑๐. รพ.บึงกาฬ คะแนนเฉลี่ย ๙๘.๓๖%          |

รายชื่อ รพ.ที่ไม่ผ่านเกณฑ์การประเมิน มี ๓ แห่งดังนี้

๑. รพ.ท่าลี่ คะแนนเฉลี่ย ๗๒.๐๕%
๒. รพ.วังยาง คะแนนเฉลี่ย ๗๐.๓๕%
๓. รพ.ปากคาด คะแนนเฉลี่ย ๕๓.๒๘%

เสนอ กกก.CFO เพื่อ รับทราบผลการประเมิน และมอบ ทีม Auditor ระดับจังหวัดช่วยกำกับ และเป็นพี่เลี้ยงและ  
พัฒนาการจัดทำรายงานทางการเงินให้ รพ.ที่ไม่ผ่านเกณฑ์การประเมิน ทั้ง ๓ แห่ง ดังกล่าว

**ข้อเสนอ กกก.CFO**

มีความคาดหวังที่จะพัฒนาโปรแกรม Accounting On Cloud เพื่อความถูกต้อง ทันเวลา และสามารถลด  
ขั้นตอนการดำเนินงานของนักบัญชี และพัฒนาบัญชีให้ได้คุณภาพตามเกณฑ์คุณภาพบัญชี ไม่ต้องตรวจคุณภาพบัญชี  
มิติที่ประชุม

รับทราบดำเนินการ

### ๓.๔ รายงานความก้าวหน้าผลการปรับปรุงประสิทธิภาพของที่อยู่ในโครงการ พปง. ประจำปี

๒๕๖๑ คือ รพ.นากลาง จ.หนองบัวลำภู

มีแผนการพัฒนาคุณภาพการเงินและบัญชี ตามข้อเสนอแนะของทีมตรวจ พปง. ให้เป็นปัจจุบันดังนี้

๑. มีการจัดทำทะเบียนคุมเงินกองทุนต่างๆ ให้ชัดเจน รวมทั้งบัญชีเงิน UC และ เงินบำรุง
๒. เพิ่มระบบการสอบทานเจ้าหน้าที่ที่ยังคงเหลือในระบบ ณ สิ้นปีงบประมาณ
๓. กำหนดแนวทางการนำส่งเอกสารแจ้งหนี้ให้มีความครบถ้วนสมบูรณ์
๔. มีการสอบทานลูกหนี้ระหว่างหน่วยงานการเงิน และงานเรียกเก็บให้เป็นปัจจุบัน
๕. พัฒนาระบบการตัดลูกหนี้ให้ถูกต้องและเป็นปัจจุบัน
๖. ทบทวนแนวทางการตัดหนี้สูญ หรือการอนุเคราะห์ค่ารักษาก่อนตัดหนี้สูญ

มีมาตรการควบคุมและลดค่าใช้จ่าย ดังนี้

๑. การจ้างบุคลากรเพื่อทดแทนเท่านั้น
๒. การไปประชุม อบรม สัมมนา ไปเฉพาะส่วนที่เป็นภารกิจหลักของ รพ.เท่านั้น
๓. มีการปรับอัตราค่าจ้างเสริม/เวร Refer ให้เหมาะสม
๔. ประชาสัมพันธ์ขอความร่วมมือจาก জনท.ให้ปฏิบัติตามมาตรการประหยัดของ รพ.
๕. มีการทบทวนการสนับสนุน รพ.สต.ในส่วนของยา และวัสดุการแพทย์
๖. มีการทบทวนหมวดรายจ่ายที่เกินค่าเฉลี่ยกลุ่ม และมีแนวโน้มที่ไม่เป็นไปตามแผนฯ เช่น วัสดุ

วิทยาศาสตร์ ค่าสาธารณูปโภค วัสดุใช้สอย

๗. มีการทบทวนและควบคุมการซื้อในคลังต่างๆ ที่มีมูลค่าคงคลังมากกว่า ๖๐ วัน

**มีมาตรการเพิ่มรายได้กองทุน IP ตามที่ ทีมตรวจประเมิน พปง. ได้เสนอแนะ**

- มีการดำเนินการแล้ว ดังนี้ มีการทบทวนผู้ป่วย Re-visit / OPD ในการ Admit เพื่อความเหมาะสมตาม  
ศักยภาพของ รพ., มีแพทย์ Audit เวชระเบียน ๑๐๐% ก่อนการเรียกเก็บ, การตรวจสอบข้อมูลติด C และแก้ไขข้อมูล  
ให้รอบ STM

- อยู่ในระหว่างดำเนินการ ดังนี้ แต่งตั้งแพทย์ Fammed ในการ สรุปรวบรวมและแทนในกรณีที่มีเวชระเบียน  
ล่าช้า และมีการคืนข้อมูลรายงานให้กับองค์กรการแพทย์

มีมาตรการเพิ่มรายได้กองทุน OP ตามที่ ทีมตรวจประเมิน พปง. ได้เสนอแนะ

- มีการดำเนินการแล้ว ประชาสัมพันธ์ บริการนัดแผนไทย ไปยังกลุ่มข้าราชการ อปท., เพิ่มบริการงาน ทันตรกรรม/ฟันปลอม, เพิ่มระบบการสอบทานข้อมูลแต่ละกองทุนย่อย

- อยู่ในระหว่างดำเนินการ มีบริการเชิงรุกในการตรวจสอบสุขภาพประจำปี ให้หน่วยงานราชการและเอกชน และกลุ่มสิทธิ ปกส. ในพื้นที่

มีมาตรการเพิ่มรายได้กองทุน PP (Free schedule) ตามที่ทีมตรวจประเมิน พปง. ได้เสนอแนะ

- มีการดำเนินการแล้ว มีการขอ User เพื่อตรวจสอบข้อมูล ประมวลผลข้อมูลแยก ราย รพ. แยก ราย รพ.สต. เพื่อหาข้อมูลที่ Error

- อยู่ในระหว่างดำเนินการ มีการคืนข้อมูลและประชุมชี้แจงแนวทางการวิธีการแก้ไขให้กับ รพ.สต.

การดำเนินงานตามข้อเสนอแนะและแนวทางการพัฒนา ตามระบบควบคุมภายใน มีการคืนข้อมูลให้ หน่วยงานที่เกี่ยวข้องเพื่อปรับปรุงตามข้อเสนอแนะของ คกก.ต่อไป

ข้อเสนอแนะ คกก.CFO

๑. นโยบายการจ่ายค่าตอบแทน ระดับจังหวัดสูง ๑.๕ เท่า และมีบุคลากรมีอายุราชการสูง ทันตแพทย์ ๗ คน, เกษีกร ๕ คน (ทำให้ Cost สูง)

๒. ควรเพิ่มศักยภาพบริการ IP ให้มากกว่านี้ หรืออาจจะมีการรับ Refer จาก รพท. หรือรับ Refer จาก รพ.ใกล้เคียง

๓. ควรหาจุดคุ้มทุนในการให้บริการแผนไทย, การจัดทำ Marketing, เพิ่มศักยภาพการขายบริการห้องพิเศษ

มติที่ประชุม

รับทราบดำเนินการ

๓.๕ รายงานการเบิกจ่าย Virtual Account กรณี OP Refer ในจังหวัด ไตรมาสที่ ๓/๒๕๖๒ ของหน่วยบริการในเขตสุขภาพที่ ๘

รายงานความก้าวหน้าผลการเบิกจ่าย ไตรมาสที่ ๓/๒๕๖๒ มีดังนี้

จังหวัด	เป้าหมาย OP-AE ในจังหวัด	เป้าหมายการจัดสรร T3=75%				คงเหลือ
		เมย.62 วงเงินแจ้งจัดสรร	พค.62 วงเงินแจ้งจัดสรร	มิย.62 วงเงินแจ้งจัดสรร	ร้อยละ	
บึงกาฬ	13,800,000.00			4,485,053.00	61.26	5,346,775.00
หนองบัวลำภู	26,886,963.64	8,425,628.82	4,000,000.00		77.55	6,035,706.00
อุดรธานี	36,380,400.00	5,012,300.00	4,683,890.00	4,194,255.00	94.39	2,041,300.00
เลย	45,626,859.19				75.10	11,360,528.75
หนองคาย	51,751,477.51				83.16	8,715,007.08
สกลนคร	30,600,000.00	4,453,170.00	5,087,548.00		58.56	12,681,717.00
นครพนม	44,850,000.00	9,305,119.04	14,581,447.31	1,037,128.65	100.00	-
sumTotal	249,895,700.34	27,196,217.86	28,352,885.31	9,716,436.65	81.52	46,181,033.83

โดยมีเป้าหมายการเบิกจ่าย คือ Q๑ ≥๒๕%, Q๒ ≥๕๐%, Q๓ ≥๗๕%, Q๔ ≥๑๐๐% ณ ๓๑ สิงหาคม ๒๕๖๒  
เสนอ คกก.CFO เพื่อ

- รายงานความก้าวหน้าผลการจัดสรรฯ Q๑-Q๓ ข้อมูล ณ วันที่ ๒๘ มิถุนายน ๒๕๖๒

- ขอให้ สสจ.เร่งรัดดำเนินการจัดสรรฯ ให้ได้ตามเกณฑ์เป้าหมาย โดยส่งเอกสารผลการจัดสรรที่ สปสข.เขต๘ อุดรธานี ภายในวันที่ ๑๕ กรกฎาคม ๒๕๖๒ (ใช้เวลาดำเนินการ ๑ เดือน) เพื่อดำเนินการโอนให้เสร็จสิ้นภายในเดือน สิงหาคม ๒๕๖๒

มติที่ประชุม

รับทราบดำเนินการ

๓.๖ รายงานความก้าวหน้าการบริหารจัดการงบกองทุนย่อยระดับเขต PPF - LTC- CA Colon  
ผลการเบิกจ่าย รายการ PAP Smear

DATA ตค.61-ธค.61

จังหวัด	เรียกเก็บ		ขาดเขย		
	รายการ	บาท	รายการ	บาท	%รายการ
อุดรธานี	41,817	10,454,250	29,292	7,323,000	70.05
หนองคาย	14,111	3,527,750	9,658	2,414,500	68.44
หนองบัวลำภู	13,790	3,447,500	8,566	2,141,500	62.12
สกลนคร	11,070	2,767,500	7,355	1,838,750	66.44
นครพนม	2,891	722,750	2,485	621,250	85.96
เลย	1,102	275,500	873	218,250	79.22
บึงกาฬ	1,023	255,750	814	203,500	79.57
<b>Grand Total</b>	<b>85,804</b>	<b>21,451,000</b>	<b>59,043</b>	<b>14,760,750</b>	<b>68.81</b>

\*\*โอน งวดที่ 1 DANC 7 มีย.62

(รายละเอียดเพิ่มเติมดังเอกสารแนบ)

2

Data :http://seamlessfordmis.nhso.go.th 120662

แจ้งการปรับแนวทางการขอรับค่าใช้จ่าย PPF กรณี ANC PapSmear ปัญหา ANC รอผล Lab, Pap Smear

ANC หน่วยบริการสังกัด สป.สร.

- ส่งแฟ้ม ๑ person / แฟ้ม ๓๓ prenatal / แฟ้ม ๓๔ ANC ได้ทุกเดือน / ทุกวัน
- การพิจารณา จาก ID/ ชื่อ-สกุล/ อายุครรภ์ที่./ GA (wks)/ LMP/EDC/Service data/ Hcode/ ผลการตรวจครรภ์
- อุทธรณ์ได้ภายใน ๓๐ วันหลังจากแจ้ง ค่าใช้จ่ายจาก NHSO Budget
- \* ANC ส่ง ๔๓ แฟ้ม จำนวนครั้งต้องน้อยกว่า ๕ ครั้ง ถ้าในระบบส่งเกิน ๕ ครั้ง สปสข.จะปฏิเสธการจ่าย

Pap Smear หน่วยบริการสังกัด สป.สร.

- คัดกรองวิธี Pap Smear ส่ง แฟ้ม ๑ person / แฟ้ม ๑๕ Diagnosis OPD / แฟ้ม ๔๑ special PP
- คัดกรองวิธี VIA ส่ง แฟ้ม ๑ person / แฟ้ม ๑๕ Diagnosis OPD / แฟ้ม ๔๑ special PP
- กรณีตรวจยืนยัน ส่งผ่านระบบ e-claim
- \* ทั้งนี้ให้มีผล ตั้งแต่ ๑ ตค. ๒๕๖๑ เป็นต้นไป

\*\* การตรวจสอบผลงานและการชดเชย NHSO>หน่วยบริการ>บริการออนไลน์>งานชดเชย>๕. ระบบบูรณาการติดตาม

ข้อมูลการเบิกจ่ายชดเชยโรคเฉพาะ (Seamless for DMIS)

\*\*\* ขอให้หน่วยบริการส่ง ๔๓ แฟ้ม สม่่าเสมอทุกเดือนหรือหากจะส่งมากกว่านั้นก็ได้ นับระยะเวลาตาม Sent date

เงื่อนไขและอัตราจ่ายพิเศษ IP - Region ๘ ปี ๒๕๖๒

เกณฑ์	ระดับวัด	ระยะเวลา	ปมก.วงเงิน	การคำนวณ
Pneumonia	หน่วยบริการที่ระบุ	By Date Service 1 เมย.61-30 กย.62	10,000,000.00	On Top /Admission ภาพรวมจังหวัด **ไม่หักเงินเดือน
SPINAL SURGERY	A,S ,M1 ,M2	By Date Service 1 ตค.61-30 กย.62	10,000,000.00	On Top=5,000 บาท/AdjRW **ไม่หักเงินเดือน
Revision of knee replacement	A	By Date Service 1 ตค.61-30 กย.62	200,000.00	On Top=10,000 บาท/AdjRW **ไม่หักเงินเดือน
การดูแลระยะกลาง(Intermediate Care)สำหรับผู้ป่วยระยะกึ่งเฉียบพลัน (Sub-Acute)โดยการจัดบริการฟื้นฟูสมรรถภาพทางการแพทย์ร่วมกับบริการการแพทย์แผนไทยและการแพทย์ทางเลือก	รพร.สว่างแดนดิน รพ.หัวแก้ว (รพ.กุมภวาปี)	By Date Service 1 เมย.61-30 กย.62	2,000,000.00	On Top=10,000 บาท/AdjRW **ไม่หักเงินเดือน

รายงานการชดเชย IP เงื่อนไขอัตราจ่ายพิเศษ เขต ๘ ปีงบประมาณ ๒๕๖๒ STM๒๒๐๕

จังหวัด	IPIMC RG08		IPPNEU RG08		IPSPINE RG08		Total	
	จำนวน	OnTop(บาท)	จำนวน	OnTop(บาท)	จำนวน	OnTop(บาท)	จำนวน	OnTop(บาท)
อุดรธานี	2	19,939.00	138	358,800.00	35	1,304,302.95	175	1,683,041.95
เลย	-	-	113	116,000.00	2	97,949.00	115	213,949.00
สกลนคร	34	1,199,091.00	73	189,800.00	7	219,858.60	114	1,608,749.60
หนองบัวลำภู	-	-	93	111,600.00	5	101,917.55	98	213,517.55
นครพนม	-	-	46	174,800.00	2	74,173.00	48	248,973.00
บึงกาฬ	-	-	44	61,600.00	-	-	44	61,600.00
หนองคาย	-	-	25	100,000.00	17	427,242.00	42	527,242.00
<b>ผลรวมทั้งหมด</b>	<b>36</b>	<b>1,219,030.00</b>	<b>532</b>	<b>1,112,600.00</b>	<b>68</b>	<b>2,225,443.10</b>	<b>636</b>	<b>4,557,073.10</b>



### สถานการณ์ผู้ป่วยใน โรคปอดบวม สปสช.เขต ๘ อุดรธานี

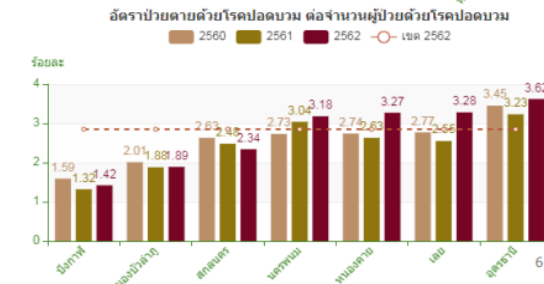
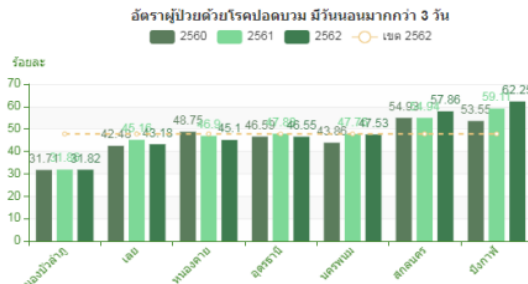
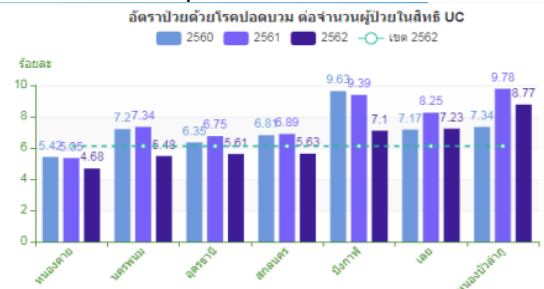

การเบิกจ่ายเงินระบบดูแลและขยายด้านสาธารณสุขสำหรับผู้สูงอายุที่มีภาวะพึ่งพิง รายจังหวัดใน ๘ ปี ๕๙-๖๒

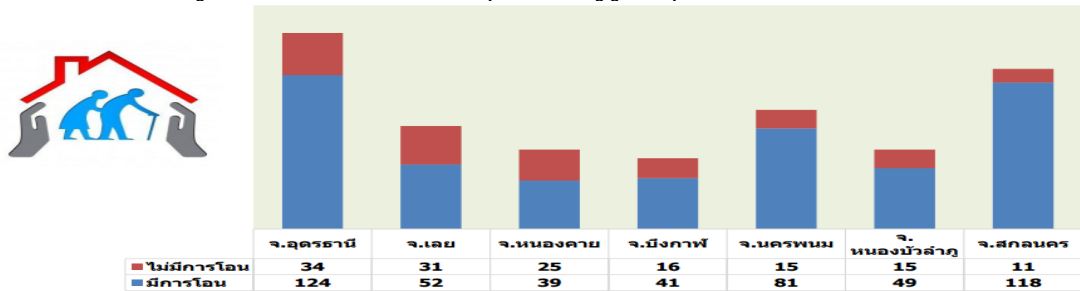

\*\* ข้อมูลจาก ชกส. ณ ๑ พ.ค. ๖๒

ร้อยละการตรวจคัดกรองด้วย FIT Test และตรวจ colonoscopy ในกลุ่ม ๕๐-๗๐ ปี  
สิทธิ UC แยกรายจังหวัด เขต ๘

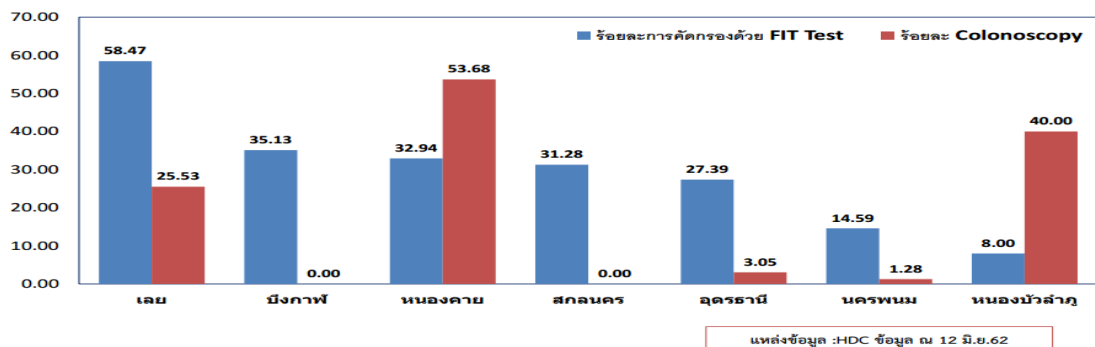

ผลการดำเนินงาน CA Colon ปีงบประมาณ ๒๕๖๒ แยกรายจังหวัด เขตสุขภาพที่ ๘

จังหวัด	การคัดกรองด้วยการตรวจ Fit Test						การส่องกล้องลำไส้ Colonoscopy					
	เป้าหมาย	ผลการคัดกรอง(คน)	ร้อยละคัดกรอง	ผลลบ	ร้อยละผลลบ	ผลบวก	Colonoscopy	Colonoscopy & Polypectomy	Biopsy	Colonoscopy	Colonoscopy & Polypectomy	Biopsy
บึงกาฬ	8,032	2,822	35.13	2,804	99.36	18	0.64	152	3	53	0	0
หนองบัวลำภู	10,753	860	8.00	815	94.77	45	5.23	204	4	71	18	0
อุดรธานี	31,857	8,725	27.39	8,561	98.12	164	1.88	604	10	212	5	0
เลย	14,347	8,388	58.47	7,405	88.28	983	11.72	272	5	95	217	23
หนองคาย	10,645	3,506	32.94	3,316	94.58	190	5.42	202	4	71	69	14
สกลนคร	22,056	6,899	31.28	6,780	98.28	119	1.72	418	7	147	0	0
นครพนม	13,615	1,987	14.59	1,909	96.07	78	3.93	258	4	91	1	0
รวม	111,305	33,187	29.82	31,590	95.19	1,597	4.81	2,110	37	740	310	34

เนื่องจากปีนี้เกิดปัญหาคือในการซื้อจัดซื้อ/จัดจ้าง Fit Test ไม่ทันทำให้การดำเนินการล่าช้า ขอความร่วมมือ  
ทุกจังหวัดให้มีการดำเนินการตรวจคัดกรองด้วย FIT Test ให้แล้วเสร็จภายใน ๓๐ มิ.ย.๖๒ แหล่งที่มา : HDC  
ข้อมูล ณ ๑๒ มิ.ย. ๒๕๖๒



รายการ PP Free Schedule ๘ รายการ มีการกันเงินระดับประเทศ(จากวงเงิน PPB) จ่ายตามผลงานแต่ละรายการจ่ายตามผลงานการให้บริการ และในปีนี้มีภาระแก้ไขเงื่อนไขการจ่ายแล้ว และจะดำเนินการจ่ายย้อนหลังให้ถึงเดือน พค.๖๒ นี้ และคาดว่าจะต้นเดือนนี้ และหลังจากนี้จะสามารถจ่ายได้เดือน/เดือน ตามผลงานให้เป็นปัจจุบัน และทาง สปสช.เขต ๘ อุดรธานี จะดำเนินการจัดทำช่องทางในการกำกับติดตามคาดว่าจะแล้วเสร็จและใช้งานได้ภายในปี ๒๕๖๓ ต่อไป และเมื่อต้นปีได้มีการประชุมเพื่อชี้แจงแล้ว แต่ผู้ที่รับผิดชอบในแต่ละจังหวัดสื่อสารผิดพลาด ทาง สปสช.เขต๘ คาดว่าจะมีการชี้แจงแนวทางการจ่ายให้ครบรอบอีกครั้งและจะเรียนเชิญ หน.กลุ่มประกันทุกจังหวัดเข้าร่วมรับฟัง เพื่อจะสามารถวางแผนการดำเนินงานภายในจังหวัดต่อไป

#### ข้อเสนอจาก คกก. CFO

อจ.กิตินาถ มีข้อเสนออยากให้เป็นการกันเงิน PP Free Schedule ให้เป็นระดับเขต เพื่อช่วยต่อการบริหารจัดการภายในเขต และหากมีวงเงินคงเหลือก็สามารถบริหารจัดการภายในเขตได้

อจ.นพรัตน์ ขอชี้แจง การบริหารจัดการวงเงินระดับประเทศ หากวงเงินที่เหลือจะมีการปรับเกลี่ยส่วนที่เหลือในระดับประเทศ อาจจะปรับในรายการที่มีการให้บริการสูง และในการดำเนินงานก็อาจจะมีการปรับปรุงและพัฒนาแนวทางการจ่ายตามที่เห็นสมควรในปีถัดไป

#### มติที่ประชุม

รับทราบ

#### ๓.๗ รายงานความก้าวหน้าผลงานการให้บริการผู้ป่วยในและการจ่ายชดเชยเงินไขอัตราจ่ายพิเศษ กรณีผู้ป่วยใน เขต ๘ ปี ๒๕๖๒

ผลการติดตามข้อมูลบริการ IP เปรียบเทียบปี๖๑ และ ปี๖๒ เปรียบเทียบค่าใช้จ่ายไม่รวม Fix UCEP (ตค.-พค.) ภาพรวมประเทศเพิ่มขึ้น ๐.๗๘% ข้อมูลเขต ๘ ปี๖๑ = ๓๙๗.๒๗ ลบ. และในปี๖๒ = ๔๐๐.๘๗ ลบ., เพิ่มขึ้น ๐.๙๑% เขตที่มีผลงานเพิ่มขึ้นมากที่สุดคือ เขต ๑๑ เพิ่มขึ้น ๔๒.๔๒%, เปรียบเทียบจำนวน Adj.RW เฉพาะในเขตระหว่างเดือน ตค. - พค. ภาพรวมประเทศผลงานเพิ่มขึ้น ๓.๕๖% ผลงานเขต ๘ ปี๖๑ = ๓๕๑.๘๓๒ ลบ. ปี๖๒ = ๓๖๒.๕๒๕ ลบ. เพิ่มขึ้น ๓.๐๔% เขตที่มีผลงานเพิ่มขึ้นมากที่สุดคือ เขต ๖ = ๖.๖๗%,

#### สถานการณ์ข้อมูลที่ไม่ผ่านการตรวจสอบ (C) ข้อมูลส่งปี ๒๕๖๒ ณ ๒๕ มิ.ย. ๖๒ เขต ๘

เขต.	เขต	สิทธิ												จำนวน	เงินเบิก ทั้งหมด
		UC			LGO			OFC			SSS				
		ทั้งหมด	ติด C	เงินเบิก	ทั้งหมด	ติด C	เงินเบิก	ทั้งหมด	ติด C	เงินเบิก	ทั้งหมด	ติด C	เงินเบิก		
1	เขต 1 เขื่อนโขง	735,464	2,497	12,027,954	232,603	890	3,882,387	821,049	5,849	3,835,221	11,543	793	6,711,043	10,029	26,456,605
2	เขต 2 พะเยา-โขง	398,027	1,256	4,699,832	145,314	500	1,495,737	427,025	6,028	3,588,891	2,899	195	1,597,535	7,979	11,381,994
3	เขต 3 นครสวรรค์	308,853	1,011	6,469,440	108,459	465	1,315,219	451,635	2,600	1,574,151	1,928	186	1,057,549	4,262	10,416,360
4	เขต 4 สรรพบุรี	638,997	3,339	13,115,522	176,727	838	2,311,449	586,912	10,043	5,949,836	32,510	1,718	7,307,564	15,938	28,684,371
5	เขต 5 ราชบุรี	524,775	4,798	26,112,655	209,001	710	2,129,361	615,231	10,752	6,506,573	16,007	1,378	9,740,926	17,638	44,489,515
6	เขต 6 ระยอง	568,274	4,927	17,565,650	134,892	865	1,543,091	490,063	6,529	9,046,854	34,562	3,556	15,391,033	15,877	43,546,628
7	เขต 7 ขอนแก่น	691,874	2,412	8,378,700	214,293	2,393	4,504,900	608,121	6,283	4,888,465	3,646	242	1,062,227	11,330	18,834,291
8	เขต 8 อุดรธานี	547,925	2,469	22,084,513	157,423	860	2,810,457	509,373	7,937	5,907,588	3,249	213	1,339,805	11,479	32,142,363
9	เขต 9 นครราชสีมา	752,440	4,466	22,763,732	203,926	1,321	3,721,790	752,968	8,955	5,956,240	7,243	1,036	6,615,443	15,778	39,057,205
10	เขต 10 อุบลราชธานี	557,281	2,646	10,823,413	172,236	1,448	4,128,883	496,994	8,067	6,552,983	2,273	255	1,306,033	12,416	22,811,312
11	เขต 11 สกลนคร	486,194	2,536	13,990,829	162,628	656	2,257,644	646,045	7,588	4,440,389	4,756	294	3,447,586	11,074	24,136,448
12	เขต 12 สงขลา	694,867	3,012	12,611,081	233,983	943	2,829,317	764,994	15,202	8,152,183	4,463	176	1,382,788	19,333	24,975,370

สถานการณ์ปัจจุบันข้อมูลที่ไม่ผ่านการตรวจสอบ (C) ข้อมูลส่ง ปิงบประมาณ 2562 รายจังหวัด  
เฉพาะหน่วยบริการ รับส่งต่อ ในสังกัด สป.สร. ข้อมูล ณ 25 มิ.ย 2562



จังหวัด	UC			LGO			OFC			SSS			จำนวนติด C	เงินเบิกทั้งหมด
	ทั้งหมด	ติด C	เงินเบิก	ทั้งหมด	ติด C	เงินเบิก	ทั้งหมด	ติด C	เงินเบิก	ทั้งหมด	ติด C	เงินเบิก		
สกลนคร	124,866	858	11,142,566.00	32,763	96	2,081,759.00	125,787	1,612	1,018,853.00	742	54	473,421.00	2,620	14,716,598.00
บึงกาฬ	37,658	298	3,979,668.00	8,379	26	106,080.00	52,659	473	1,482,452.00	79	1	3,067.00	798	5,571,266.00
อุดรธานี	144,121	266	1,824,723.00	32,309	109	121,228.00	115,797	2,096	1,288,936.00	926	12	28,587.00	2,483	3,263,470.00
หนองบัวลำภู	38,447	167	1,530,951.00	9,955	42	86,190.00	31,833	396	304,767.00	280	36	292,037.00	641	2,213,944.00
หนองคาย	47,864	154	805,820.00	15,517	90	70,111.00	34,149	1,036	639,983.00	372	38	419,057.00	1,318	1,934,971.00
นครพนม	52,436	364	1,033,268.00	13,899	111	113,400.00	62,375	1,465	460,063.00	189	35	95,913.00	1,975	1,702,643.00
เลย	65,698	242	803,417.00	19,507	42	64,698.00	60,727	606	379,915.00	290	2	11,728.00	892	1,259,757.00
ผลรวมทั้งหมด	511,090	2,349	21,120,413.00	132,329	516	2,643,466.00	483,327	7,684	5,574,969.00	2,878	178	1,323,810.00	10,727	30,662,649.00

สถานการณ์ปัจจุบันข้อมูลที่ไม่ผ่านการตรวจสอบ (DENY) ปีที่ส่งข้อมูล ปี ๒๕๖๒ รายเขต หน่วยบริการ  
ทุกสังกัด ข้อมูล ณ ๒๖ มิ.ย. ๖๒

เขต.	เขต	สิทธิ												จำนวน	เงินเบิก ทั้งหมด
		UC			LGO			OFC			SSS				
		ทั้งหมด	คิด Deny	เงินเบิก	ทั้งหมด	คิด Deny	เงินเบิก	ทั้งหมด	คิด Deny	เงินเบิก	ทั้งหมด	คิด Deny	เงินเบิก		
1	เขต 1 เฉลิมไทย	648,408	622	12,260,594	205,285	4	156,998	729,461	8	153,076	10,633	6	527,401	632	13,098,068
2	เขต 2 พิษณุโลก	347,861	219	7,621,059	128,308	3	76,964	382,218	4	44,031	2,639	0	0	222	7,742,054
3	เขต 3 นครสวรรค์	272,937	267	4,685,048	96,585	6	111,128	400,707	8	504,940	1,791	1	147,300	274	5,448,416
4	เขต 4 สระบุรี	566,583	532	11,724,027	155,287	12	225,663	524,930	25	245,685	29,669	8	970,003	552	13,165,377
5	เขต 5 ราชบุรี	460,634	368	20,178,084	185,660	1	37,291	564,428	8	85,929	14,895	14	496,024	383	20,797,327
6	เขต 6 หนองคาย	499,927	711	60,035,428	119,658	2	84,106	440,161	6	117,336	31,404	14	283,867	727	60,520,737
7	เขต 7 ขอนแก่น	603,504	415	15,293,986	192,047	7	282,519	538,400	7	62,839	3,310	1	29,316	423	15,668,659
8	เขต 8 อุตรดิตถ์	482,024	548	24,853,227	140,918	7	110,621	450,261	17	350,227	2,909	0	0	555	25,314,075
9	เขต 9 นครราชสีมา	662,018	901	31,850,550	182,145	10	275,238	664,827	16	209,520	6,335	11	678,003	922	33,013,311
10	เขต 10 นครราชสีมา	488,444	961	6,153,526	153,777	1	1,014	441,867	6	30,501	2,010	1	307,680	963	6,492,721
11	เขต 11 ศรีสะเกษ	433,368	710	13,898,974	143,618	11	376,323	586,001	9	217,666	4,443	5	154,002	726	14,646,965
12	เขต 12 สงขลา	615,533	511	11,053,525	210,323	3	309,579	696,213	4	45,995	4,099	2	121,800	516	11,530,900

สถานการณ์ปัจจุบันข้อมูลที่ไม่ผ่านการตรวจสอบ (DENY) ปีที่ส่งข้อมูล ปีงบประมาณ 2562  
15 อันดับแรก ข้อมูล ณ 26 มิ.ย 2562



PV	รหัส	ชื่อหน่วยบริการ	UC			LGO			OFC			SSS			จำนวน	เงินเบิก ทั้งหมด
			ทั้งหมด	คิด Deny	เงินเบิก	ทั้งหมด	คิด Deny	เงินเบิก	ทั้งหมด	คิด Deny	เงินเบิก	ทั้งหมด	คิด Deny	เงินเบิก		
4700	10710	รพ.สกลนคร	45,495	103	20,221,671	8,598	-	-	0	-	-	580	-	-	103	20,221,671
4100	10671	รพ.อุตรดิตถ์	59,727	11	1,343,247	9,619	-	-	0	-	-	709	-	-	11	1,343,247
4200	10705	รพ.เลย	22,600	20	1,064,733	6,710	-	-	0	-	-	251	-	-	20	1,064,733
4700	11095	รพ.วชิรพยาบาล	9,579	11	360,490	2,640	1	48,191	13,355	-	-	2	-	-	12	408,681
4300	10706	รพ.หนองคาย	18,743	13	305,085	5,678	-	-	0	-	-	285	-	-	13	305,085
3900	10704	รพ.หนองบัวลำภู	17,176	8	228,428	4,536	1	300	0	-	-	208	-	-	9	228,728
4100	11022	รพ.วิเศษชัยชาญ	3,107	11	215,960	1,194	-	-	4,855	1	12,065	0	-	-	11	228,025
4300	11448	รพ.พิจิตร	8,501	3	184,823	3,555	-	-	0	-	-	77	-	-	3	184,823
4800	10711	รพ.นครพนม	15,365	11	166,933	3,689	-	-	0	-	-	134	-	-	11	166,933
4100	11015	รพ.ขอนแก่น	8,601	7	101,031	2,171	2	35,129	11,163	2	99,079	33	-	-	9	235,238
3900	10992	รพ.โนนสูง	2,144	14	84,981	873	-	-	4,844	-	-	0	-	-	14	84,981
4800	11451	รพ.สกลนคร	6,868	54	74,342	1,441	-	-	14,911	2	74,109	0	-	-	54	148,451
4700	11097	รพ.พิจิตร	5,493	2	52,048	1,392	-	-	8,112	-	-	18	-	-	2	52,048
3800	11043	รพ.โนนสูง	5,370	38	45,939	1,109	-	-	5,810	-	-	1	-	-	39	45,939
3800	11040	รพ.พิจิตร	11,072	2	41,490	1,905	-	-	11,426	-	-	71	-	-	2	41,490

\*\*รพ.สกลนคร 104 = 61 ราย 12.9 ลบ.

G37= 28 ราย 5.6 ลบ.

11

\*\* ช่องทางการตรวจสอบ และแนวทางการแก้ไขข้อมูลติด C-DENY สปสช.ได้พัฒนาช่องทางผ่าน Website [eclaim.nhso.go.th](http://eclaim.nhso.go.th) Login > Username password > ข้อมูลผลการตรวจสอบ REP > เลือกสิทธิที่ต้องการตรวจสอบ > แสดงข้อมูลที่ส่งเบิก ประกอบด้วย ๑.จำนวนข้อมูลที่ส่ง ๒.จำนวนข้อมูลที่ผ่าน ๓.จำนวนข้อมูลที่ไม่ผ่าน

เงื่อนไขอัตราจ่ายพิเศษเฉพาะเขต ผู้ป่วยใน เขต ๘ ปี ๒๕๖๒ STM๖๒๐๕

จังหวัด	IPIMC_RG08		IPPNEU_RG08		IPSPINE_RG08		Total	
	จำนวน	OnTop(บาท)	จำนวน	OnTop(บาท)	จำนวน	OnTop(บาท)	จำนวน	OnTop(บาท)
อุดรธานี	2	19,939.00	138	358,800.00	35	1,304,302.95	175	1,683,041.95
เลย	-	-	113	116,000.00	2	97,949.00	115	213,949.00
สกลนคร	34	1,199,091.00	73	189,800.00	7	219,858.60	114	1,608,749.60
หนองบัวลำภู	-	-	93	111,600.00	5	101,917.55	98	213,517.55
นครพนม	-	-	46	174,800.00	2	74,173.00	48	248,973.00
บึงกาฬ	-	-	44	61,600.00	-	-	44	61,600.00
หนองคาย	-	-	25	100,000.00	17	427,242.00	42	527,242.00
ผลรวมทั้งหมด	36	1,219,030.00	532	1,112,600.00	68	2,225,443.10	636	4,557,073.10

มติที่ประชุม

รับทราบดำเนินการ

ระเบียบวาระที่ ๔ เรื่องเพื่อทราบ

๔.๑ มติและข้อสั่งการจากที่ประชุมคณะกรรมการกำหนดแนวทางการใช้จ่ายเงินกองทุน

หลักประกันสุขภาพแห่งชาติ ของหน่วยบริการในสังกัดสำนักงานปลัดกระทรวงสาธารณสุข ระดับประเทศ (๗\*๗) ครั้งที่ ๓/๒๕๖๒ วันที่ ๑๔ พฤษภาคม ๒๕๖๒ และครั้งที่ ๔/๒๕๖๒ วันที่ ๑๓ มิถุนายน ๒๕๖๒

๑. มติและข้อสั่งการ คทง.๗๗ ครั้งที่ ๓/๒๕๖๒ วันที่ ๑๔ พ.ค. ๒๕๖๒

๑.๑ ร่างข้อเสนอแนวทางการจ่ายค่าบริการทันตกรรมในเด็ก ๔-๑๒ ปี ๒๕๖๓ มติที่ประชุม รับทราบบริการที่ต้องเพิ่มการเข้าถึงบริการด้านทันตกรรมป้องกันในกลุ่มหญิงตั้งครรภ์ และเด็ก ๔-๑๒ ปี ตามที่เสนอ เห็นชอบให้กำหนดรูปแบบการจ่าย โดยให้เป็นการบริหารจัดการด้านงบประมาณในระดับเขต ๒ ทางเลือกคือ ๑. กำหนดเป็นตัวชี้วัดและบูรณาการจ่ายกับงบ QOF ๒. กำหนดเป็นแผนงาน/โครงการ และเบิกจ่ายจากงบ PPA โดยมอบให้กรมอนามัยดำเนินการออกนิเทศติดตาม ประเมินผล เพื่อพัฒนาข้อเสนอในปีถัดไป มอบ สปสช.รับข้อเสนอไปตั้งคำขอ งบม.แบบรายการ Free schedule ในปี ๒๕๖๔

๑.๒ ร่างข้อเสนอการปรับจ่าย จากยาเป็นการจ่ายชดเชย มติที่ประชุม เห็นชอบหลักเกณฑ์การคัดเลือกยา/วัคซีน/เวชภัณฑ์/อุปกรณ์ฯ ที่จำเป็นตามโครงการพิเศษฯ โดยจะชดเชยเป็นยาหรือเงิน โดยเริ่มจ่ายชดเชยสำหรับยา clopidogrel ในปี ๒๕๖๓

๑.๓ บริการ ODS/MIS ปีงบประมาณ ๒๕๖๓ รับทราบ รายการจ่ายแบบ One day Surgery (ODS) และ Minimally Invasive Surgery (MIS) ตามที่เสนอ และมอบทีมผู้แทนกรมการแพทย์ กับ สปสช. ร่วมกันจัดทำรายละเอียด และจัดทำลำดับความสำคัญ เพื่อเสนอต่อ กกก.ต่อไป

๑.๔ ข้อเสนอที่เป็นรูปธรรมในการศึกษาและพัฒนาแนวทางการจัดสรรเงินแบบ Sep lander และค่า K และ ข้อมูลติด C และ DENY มติที่ประชุม รับทราบประเด็นจากพื้นที่ ข้อเสนอให้มีการพัฒนาแนวทางการจัดสรรแบบ Sep lander และค่า K เห็นว่ายังมีความจำเป็นที่ต้องมีการศึกษาก่อนปรับปรุง และในกรณีข้อมูลติด C และ DENY สปสช. รับไปพัฒนาเพิ่มในระบบการ Audit

## ๒. มติและข้อสั่งการ กกก. ครั้งที่ ๔/๒๕๖๒ วันที่ ๑๓ มิถุนายน ๒๕๖๒

๒.๑ ติดตามความก้าวหน้าการดำเนินงานตามมติคณะกรรมการ เรื่องจัดทำหนังสือถึงกระทรวงการคลังเพื่อขอยกเว้นการปฏิบัติตามระเบียบพัสดุ กรณียืมวัคซีน MMR ของกรมควบคุมโรค มติที่ประชุม รับทราบความก้าวหน้าการดำเนินงาน

๒.๒ บริการทันตกรรมป้องกัน ปี ๒๕๖๓ มติที่ประชุม เห็นชอบในหลักการจ่ายค่าบริการตรวจตั้งครีร์ และป้องกันในกลุ่มหญิงตั้งครรภ์ บริการเคลือบฟลูออไรด์ ในกลุ่มเด็กวัยเรียน (๔-๑๒ ปี) และเคลือบหลุมร่องฟัน ในกลุ่มเด็กวัยเรียน (๖-๑๒ ปี) เป็นแบบ Free schedule ภายใต้วงเงินรวมที่ สปสช. เริ่มให้บริการ ต.ค.๖๒ หากผลงานเกินกว่างบที่ตั้งไว้ มอบ สปสช. พิจารณาหางบประมาณมาเพิ่มเติม มอบ สปสช. กรมอนามัย กระทรวงสาธารณสุข และผู้แทน CFO ดำเนินการ วิเคราะห์ปัญหา พัฒนาเพื่อให้หน่วยบริการบันทึกผลงานผ่าน ๔๓ แฟ้มให้มากขึ้น สื่อสารให้หน่วยบริการทุกสังกัดรับทราบเพื่อเตรียมความพร้อมเพื่อเริ่มจัดระบบการให้บริการ และทบทวนการจ่ายเพื่อเป็นแนวทางในการจ่าย ปี ๒๕๖๓ ข้อสั่งการ สื่อสารทุกหน่วยบริการทราบเพื่อเตรียมความพร้อมสำหรับการดำเนินการ

๒.๓ ข้อเสนอแนวทางการเพิ่มการเข้าถึงบริการ Stroke Fast track มติที่ประชุม รับทราบรายงานผลการดำเนินงาน Stroke Fast track มอบกรมการแพทย์ โดย Service Plan Stroke ทบทวนแผน/การเข้าถึงบริการโดยให้ครอบคลุมทั้งในมิติการป้องกัน การบริการและการรักษา รวมทั้งวางแผนพัฒนาศักยภาพโรงพยาบาลให้ได้ตามเกณฑ์มาตรฐานอย่างน้อยเขตละ ๑ แห่ง และมีการพัฒนาศักยภาพบุคลากร ผู้เชี่ยวชาญในระบบทุกสาขา โดยมอบ สปสช. รับไปพิจารณาอัตราการจ่ายชดเชยผ่านกระบวนการที่เกี่ยวข้อง

๒.๔ ข้อเสนอรายละเอียด และลำดับความสำคัญของบริการแต่ละรายการบริการ ODS/MIS ปีงบประมาณ ๒๕๖๓ มติที่ประชุม รับทราบข้อเสนอและลำดับความสำคัญของบริการ ODS จำนวน ๑๕ รายการ และบริการ MIS จำนวน ๓ รายการ ของปี ๒๕๖๓ ตามที่เสนอ รับทราบความพร้อมระบบบริการ แนะนำให้มุ่งเน้นในเรื่องการบริการที่ดี ต้องได้มาตรฐาน และความปลอดภัยของผู้ป่วย, มอบ สปสช. กรมการแพทย์ และสำนักสถานพยาบาลและประกอบโรคศิลปะร่วมตรวจเยี่ยม และประเมินมาตรฐาน รพ. ที่เข้าร่วมโครงการ รวมถึงประเมินผลโครงการฯ, มอบ กรมการแพทย์ และ สปสช. ร่วมกันจัดทำรายละเอียดรหัสโรคและรหัสหัตถการในแต่ละรายการ เพื่อใช้ประกอบการจ่ายชดเชย

๒.๕ บริการการดูแลผู้ป่วยวัณโรค และการปรับปรุง NTP มติที่ประชุม รับทราบขั้นตอน กระบวนการปรับปรุง NTP guideline ในประเด็นบริการตรวจรักษาการติดเชื้อวัณโรคระยะแฝงในกลุ่มที่สัมผัส อายุ ≥๑๘ ปี และปรับปรุงแนวทางการรักษาวัณโรคที่ดื้อยา WHO guideline ให้สอดคล้องกับสิทธิประโยชน์ของระบบหลักประกันสุขภาพแห่งชาติ จะแล้วเสร็จภายใน ส.ค. ๒๕๖๒, รับทราบความพร้อมของระบบบริการตรวจทางห้องปฏิบัติการ ระบบการดูแลผู้ป่วยดื้อยา MDR/SDR-TB และระบบข้อมูลและกำกับติดตามประเมินผลตามที่เสนอ ข้อสั่งการ เร่งรัดการดำเนินงานและกำกับติดตามบริการป้องกัน และรักษาผู้ป่วยวัณโรคเพื่อให้บรรลุเป้าหมาย Ending TB

๒.๖ ป้องกันการติดเชื้อก่อนการสัมผัส (Pre-Exposure Prophylaxis หรือ PREP) มติที่ประชุม รับทราบการเตรียมความพร้อมของระบบบริการ รวมถึงการพัฒนา ศักยภาพบุคลากรเพื่อรองรับการจัดบริการ PREP โดยกรมการแพทย์มุ่งเน้นการรณรงค์การใช้ถุงยางอนามัยในกลุ่มเสี่ยง โดยเฉพาะในพื้นที่นำร่อง เพื่อลดการติดเชื้อโรคติดต่อทางเพศสัมพันธ์

๒.๗ บริการตรวจ HPV DNA test เพื่อคัดกรองมะเร็งปากมดลูก (CA Cervix) มติที่ประชุม รับทราบความพร้อมระบบบริการ ระบบข้อมูลเพื่อการติดตามประเมินผล HPV DNA test มอบกรมวิทยาศาสตร์การแพทย์ กระทรวงสาธารณสุข ประสานต่อรองราคา และนำเสนอในการประชุมครั้งต่อไป สำหรับปีงบประมาณ ๒๕๖๓ ให้ง่าย ไม่เกิน ๒๕๐ บาท/ครั้ง

๒.๘ การปลูกถ่ายเซลล์ต้นกำเนิดเม็ดโลหิต กรณีผู้ป่วยธาลัสซีเมีย รับทราบการขยายสิทธิบริการปลูกถ่ายเซลล์ต้นกำเนิดเม็ดโลหิตจากผู้ป่วย Thalassemia ในระบบหลักประกันสุขภาพแห่งชาติ

๒.๙ กำหนดหน่วยงานรับคำขอลงทะเบียนเพื่อเลือกหน่วยบริการหรือเปลี่ยนแปลงหน่วยบริการประจำในระบบหลักประกันสุขภาพแห่งชาติ มติที่ประชุม รับทราบการปรับปรุงประกาศสำนักงานหลักประกันสุขภาพแห่งชาติ เรื่อง กำหนดหน่วยงานรับคำขอลงทะเบียนเพื่อคัดเลือกหน่วยบริการหรือเปลี่ยนแปลงหน่วยบริการประจำ (ฉบับที่ ๒) พ.ศ.๒๕๖๒, มอบ คทง.๕๕ ประชาสัมพันธ์ให้หน่วยบริการในพื้นที่รับทราบ ตามประกาศดังกล่าว ขอสั่งการ ประชาสัมพันธ์ให้หน่วยบริการในพื้นที่รับทราบ ตามประกาศฯ ดังกล่าว

### มติที่ประชุม

#### รับทราบ

๔.๒ แจ้งผลการจัดสรรเงินกันระดับเขตส่วนที่เหลือ ๑๕% ครั้งที่ ๒ ประจำปี ๒๕๖๒ จำนวน ๑๕ ล้านบาท

ที่มา ตามมติคณะอนุกรรมการหลักประกันสุขภาพเขตพื้นที่ (อปสข.) เขต ๘ อุดรธานี ครั้งที่ ๕/๒๕๖๒ วันที่ ๒๔ พฤษภาคม ๒๕๖๒ เห็นชอบผลการจัดสรรครั้งที่ ๑ จำนวน ๒๕ ลบ. และเกณฑ์การประเมินประสิทธิภาพการบริหารจัดการการเงินการคลังของจังหวัด และการจัดสรรวงเงินที่เหลือ ๑๕ ลบ. ไว้แก้ไขปัญหาวิกฤติการเงิน ในไตรมาสที่ ๓-๔ (มีย.-กย. ๖๒) โดยมอบ คทง.๕๕ ดำเนินการต่อไป

เกณฑ์การจัดสรรเงินกันระดับเขต วงเงินที่ ๒/๒๕๖๒ จำนวน ๑๕,๓๖๘,๖๙๗.๐๗ บาท ดังนี้

๑. เกณฑ์ความอยู่รอด รพ.ที่ Ebitda ติดลบ มี NWC ไม่เพียงพออยู่ถึงปลายปี จัดสรร CF เงินส่วนที่ขาด ๔ เดือนสุดท้ายไม่ให้ Ebitda ติดลบเพิ่ม เพื่อให้สถานการณ์คงที่ โดยใช้เงิน ๔,๑๖๕,๔๖๖.๖๙ บาท ให้กับ จ.เลย

๒. วงเงินที่เหลือ ๑๑,๒๐๓,๒๓๐.๓๘ บาท ใช้ตามเกณฑ์ตามการจัดสรรครั้งที่ ๑/๒๕๖๒ เกณฑ์ประสิทธิภาพการบริหารจัดการและเกณฑ์ความมั่นคงภาพรวมจังหวัด

ตารางสรุปผลการจัดสรรเงิน CF รอบที่ ๒/๒๕๖๒ ของหน่วยบริการ ในเขตสุขภาพที่ ๘

จังหวัด	ประชากร UC ณ 1 เม.ย. 2561	1. ยอด CF หลังปรับปลง.คชจ.-CF1	2. จัดสรรเงินกัน ที่เหลือ 11,203,230.38 บาท				3. รวมได้รับจัดสรร
			1.1 ตามเกณฑ์ประสิทธิภาพ	1.2 ตามเกณฑ์ความมั่นคง	รวม 1.1+1.2	บาท/บัตร	
	[1]	[2]	[3]	[4]	[5]=[3]+[4]	[6]=[5]/[1]	[7]=[2]+[5]
นครพนม	538,200	-	735,677.31	679,705.13	1,415,382.45	2.63	1,415,382.45
บึงกาฬ	331,581	-	453,245.30	465,290.28	918,535.58	2.77	918,535.58
เลย	505,728	4,165,466.69	656,726.10	709,661.67	1,366,387.76	2.70	5,531,854.45
สกลนคร	855,781	-	1,169,785.70	1,200,872.74	2,370,658.45	2.77	2,370,658.45
หนองคาย	380,380	-	519,949.71	507,079.00	1,027,028.72	2.70	1,027,028.72
หนองบัวลำภู	385,948	-	474,804.66	568,659.69	1,043,464.35	2.70	1,043,464.35
อุดรธานี	1,164,241	-	1,591,426.40	1,470,346.68	3,061,773.08	2.63	3,061,773.08
รวมเขต 8	4,161,859	4,165,467	5,601,615.19	5,601,615.19	11,203,230.38	2.69	15,368,697.07

ตารางสรุปการจัดสรรเงิน CF ครั้งที่ ๒/๒๕๖๒ CFO จังหวัดปรับเกลี่ยให้หน่วยบริการ ๑๖ แห่งดังนี้

จังหวัด	โรงพยาบาล	จำนวนเงิน	เหตุผลที่ปรับเกลี่ยให้หน่วยบริการนี้
เลย	รพ.นาด้วง	๕๐๐,๐๐๐	Risk score(๔) ณ ๓๑ พค.๖๒, EBITDA ๒,๖๓๘,๑๑๙.๐๘ บาท
	รพ.วังสะพุง	๒,๙๔๒,๔๔๓.๒๔	แนวโน้มประสพปัญหาสุขภาพคล่อง
	รพ.ภูเรือ	๒,๐๘๘,๔๑๑.๒๑	แนวโน้มประสพปัญหาสุขภาพคล่อง
อุดรธานี	รพ.กุมภวาปี	๓,๐๖๑,๗๗๓.๐๗	แนวโน้มประสพปัญหาสุขภาพคล่อง



จังหวัด	โรงพยาบาล	จำนวนเงิน	เหตุผลที่ปรับเปลี่ยนให้หน่วยบริการนี้
นครพนม	รพ.บ้านแพง	๕๐๐,๐๐๐	เพิ่มสภาพคล่องให้หน่วยบริการ
	รพ.เรณูนคร	๔๑๕,๓๘๒.๔๕	เพิ่มสภาพคล่องให้หน่วยบริการ
	รพ.ร.ธาตุพนม	๕๐๐,๐๐๐	เพิ่มสภาพคล่องให้หน่วยบริการ
สกลนคร	รพ.วานรนิวาส	๕๐๐,๐๐๐	ขาดสภาพคล่อง ขยายบริการตาม Service Plan Ebitda -๘.๘ ลบ.
	รพ.บ้านม่วง	๕๓๐,๐๐๐	ได้รับผลกระทบจากจัดสรร Step-K Ebitda-๑.๑๘ ลบ.
	รพ.อากาศอำนวย	๕๒๐,๐๐๐	ได้รับผลกระทบจากจัดสรร Step-K, Risk เขต๘ (๖)
	รพ.โคกศรีสุพรรณ	๔๒๐,๖๕๘.๔๕	รายได้ IP สิทธิ UC ไม่เพียงพอกับการหักเงินเดือน Risk เขต๘ (๖)
	รพ.วาริชภูมิ	๔๐๐,๐๐๐	EBITDA -๔.๙ ลบ.
หนองบัวลำภู	รพ.นาแก	๕๔๓,๔๖๔.๓๕	เพื่อช่วยเหลือ NWC, Ebitda ติดลบ
	รพ.ศรีบุญเรือง	๕๐๐,๐๐๐	เพื่อช่วยเหลือ NWC, Ebitda ติดลบ
บึงกาฬ	รพ.บึงกาฬ	๙๑๘,๕๓๕.๕๘	เพื่อเสริมสภาพคล่อง
หนองคาย	รพ.ศรีเชียงใหม่	๑,๐๒๗,๐๒๘.๗๒	เพื่อเสริมสภาพคล่อง

หมายเหตุ : ทุกหน่วยบริการที่ได้รับเงิน CF ระดับเขต จัดต้องจัดทำ MOU ตามมติ คทง.๕x๕

มติที่ประชุม

รับทราบ

ระเบียบวาระที่ ๕ เรื่องอื่นๆ

๕.๑หารือแนวทางการกำหนดรหัสวัสดุและครุภัณฑ์ ของหน่วยบริการในเขตสุขภาพที่ ๘ เพื่อใช้ในการจัดทำโปรแกรม ERP (Enterprise Resource Planning)

จากการดำเนินการ โรงพยาบาลนำร่องโปรแกรม ERP ได้ประสบปัญหาในการดำเนินงานคือ รหัสวัสดุและครุภัณฑ์ไม่ตรงกัน จึงอยากให้มีการกำหนดรหัสวัสดุและครุภัณฑ์เป็นหลักเกณฑ์กลาง เพื่อใช้ร่วมกันในเขตสุขภาพที่ ๘ เพื่อความสะดวกในการดำเนินงานต่อไป

ข้อเสนอ คกก.CFO แนะนำให้ปรึกษาและขอข้อมูล ภก.ดำรงเกียรติ ตั้งเจริญ เกษักรเชี่ยวชาญ รพศ.อุดรธานี

มติที่ประชุม

รับทราบดำเนินการ

๕.๒ กำหนดการประชุมครั้งต่อไป วันที่ ๓ กันยายน ๒๕๖๒

มติที่ประชุม

รับทราบ

ปิดประชุมเวลา ๑๖.๓๐ น.

นางสาวธัญดา สะพังเงิน

สรุปรายงานการประชุม

ตรวจรายงานการประชุม

( นางรุ่งทิพย์ เอกพงษ์ )

นวก.สาธารณสุขชำนาญการ